

# UltraBackup NetStation 3

Gestion des licences

## Notice légale

**Auteur** : Adrien Reboisson

**Editeur** : Astase SARL, France

**Relecture** : Brigitte Bolace

Edition 4, Révision 2. 1<sup>er</sup> Juin 2011.

Copyright © 2011 Astase. Tous droits réservés. Astase, et UltraBackup NetStation sont des marques commerciales ou déposées de Astase. Les autres noms sont des marques commerciales de leurs détenteurs respectifs.

Le produit décrit dans ce document est distribué selon les termes d'une licence qui en limite son utilisation, sa copie, sa distribution ainsi que sa décompilation ou ingénierie inverse. La reproduction de ce document, sous quelque forme que ce soit, est formellement interdite sans l'accord écrit préalable de Astase et de ses concédants de licence, le cas échéant.

LA DOCUMENTATION EST FOURNIE "EN L'ETAT" ET, DANS LES LIMITES AUTORISEES PAR LA LOI, SANS AUCUNE CONDITION, REPRESENTATION NI GARANTIE EXPRESSE OU TACITE, Y COMPRIS LES GARANTIES TACITES LIEES A LA COMMERCIALISATION, A L'ADEQUATION A UN USAGE PARTICULIER OU A LA CONTREFACON. ASTASE NE PEUT ETRE TENUE POUR RESPONSABLE DES DOMMAGES DIRECTS OU INDIRECTS RELATIFS AU CONTENU OU A L'UTILISATION DE LA PRESENTE DOCUMENTATION. LES INFORMATIONS CONTENUES DANS CETTE DOCUMENTATION PEUVENT ETRE MODIFIEES SANS PREAVIS.

La documentation et le logiciel sous licence sont considérés respectivement comme "logiciel informatique commercial" et "documentation de logiciel informatique commercial", conformément aux définitions des sections FAR 12.212 et DFARS 227.7202.

**Astase**

**35, Rue Chanzy**

**75011 PARIS**



PRIX APPEL LOCAL

<b>Note</b>	Pour toute question ou suggestion relative à ce document, merci de contacter Adrien Reboisson à l'adresse e-mail suivante : <a href="mailto:adrien.reboisson@astase.com">adrien.reboisson@astase.com</a>
-------------	--

# Table des matières

Notice légale .....	2
<b>1 Gestion des licences utilisateurs.....</b>	<b>4</b>
1.1 Licences et utilisateurs .....	4
1.2 Fonctionnement et durée de la période d'essai .....	4
1.3 Attachement des licences au poste serveur.....	4
1.4 Utilisation du gestionnaire de licences .....	5
1.4.1 Consultation des licences installées .....	5
1.4.2 Affichage du code d'enregistrement du poste.....	5
1.4.3 Ajout de nouvelles licences .....	6
1.4.4 Suppression de licences installées .....	7
1.5 Affichage du licensing côté client .....	7

# 1 GESTION DES LICENCES UTILISATEURS

Bienvenue et merci de l'intérêt que vous portez à UltraBackup NetStation !

Ce document se concentre sur la gestion des licences UltraBackup NetStation.

Cette version gère les licences uniquement du côté serveur. Le client n'a pas à rentrer d'informations d'enregistrement depuis son poste. C'est l'administrateur qui doit se charger de cette tâche en utilisant les applications fournies avec le logiciel.

## 1.1 Licences et utilisateurs

UltraBackup utilise des fichiers de licence pour fonctionner. Chaque fichier contient un jeu de paramètres, définissant entre autres :

- Le propriétaire de la licence,
- Le type de licence :
  - Licence de démonstration : expirable 30 jours après son installation,
  - Licence expirable : licence expirable dans le temps,
  - Licence permanente : licence d'exploitation permanente, sans date d'expiration.
- Le nombre d'utilisateurs attachés à la licence.
- La personne ayant délivré la licence, si elle a été créée par un revendeur du logiciel.

Lorsqu'UltraBackup NetStation démarre, il fait le cumul des licences installées et du nombre d'utilisateurs attachés. Le total représentera le nombre maximum d'utilisateurs que le serveur pourra gérer.

<b>Note</b>	Le profil utilisateur « <i>root@netstation</i> » n'est pas compté comme un utilisateur standard au niveau de la gestion des licences. C'est pour cette raison qu'il n'est pas possible de l'utiliser pour envoyer des données.
-------------	--

Lorsqu'il y a plus d'utilisateurs en base que d'utilisateurs couverts par la licence, certains utilisateurs sont aléatoirement exclus afin que le nombre d'utilisateurs gérés corresponde au nombre d'utilisateurs couverts par celles-ci. Les utilisateurs exclus peuvent se connecter au service de sauvegarde, mais ne peuvent que restaurer des données. Toute autre opération est interdite, et l'absence d'informations valides de licensing est notifiée dans les rapports d'exécution utilisateur comme raison de l'abandon de l'exécution.

S'il n'y a plus aucune licence valide, les utilisateurs ne peuvent que restaurer des données.

## 1.2 Fonctionnement et durée de la période d'essai

Lorsque vous installez le logiciel pour la première fois, une licence de démonstration est automatiquement générée. Elle est valide 30 jours après sa première installation. Si vous réinstallez le logiciel, cette licence ne sera pas régénérée.

Cette licence couvre 100 utilisateurs maximum, elle permet donc de tester pleinement le logiciel.

## 1.3 Attachement des licences au poste serveur

Le fichier de licence est attaché au profil matériel de votre serveur de sauvegarde. Ce profil est matérialisé par une chaîne de caractères appelé « Code d'enregistrement », que vous devez nous communiquer lors de l'achat de licences, et qui est ensuite intégré dans les fichiers que nous vous fournissons. L'installation de licences configurées pour votre poste serveur n'est donc pas possible sur d'autres ordinateurs. Si à la suite d'un changement de matériel vous souhaitez réinstaller le logiciel, contactez notre support pour que de nouvelles licences vous soient délivrées.

Si vous mettez à jour votre configuration matérielle, il est possible que le code d'enregistrement change : dans ce cas nous vous délivrerons de nouvelles licences sur simple demande.

## 1.4 Utilisation du gestionnaire de licences

Pour démarrer le gestionnaire de licences, utilisez le raccourci « Gestionnaire de licences UltraBackup » du répertoire « Gestion des licences » installé dans le groupe de programmes UltraBackup du menu Démarrer :

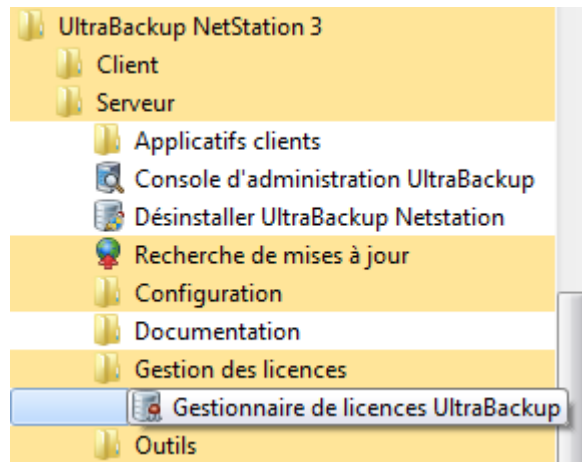

Figure 1 - Icône du gestionnaire de licences dans le menu Démarrer

### 1.4.1 Consultation des licences installées

Les licences installées sont affichées au démarrage de l'application :

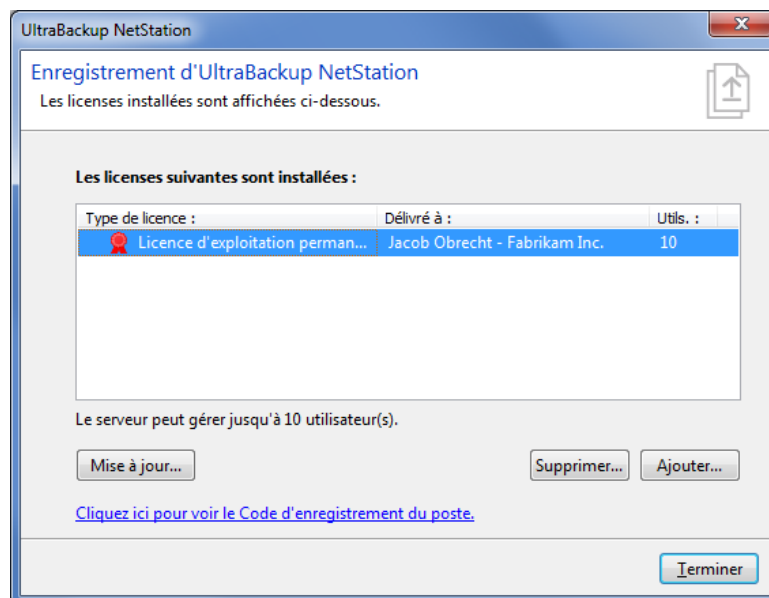

Figure 2 - Affichage des licences installées

Le cumul des utilisateurs pouvant être géré est affiché en bas de la fenêtre.

### 1.4.2 Affichage du code d'enregistrement du poste

La transmission du code d'enregistrement du poste est nécessaire pour que nous puissions vous délivrer des licences exploitables sur l'ordinateur exécutant le serveur UltraBackup.

Pour afficher le code d'enregistrement, utilisez le lien « Cliquez ici pour voir le code d'enregistrement du poste » :

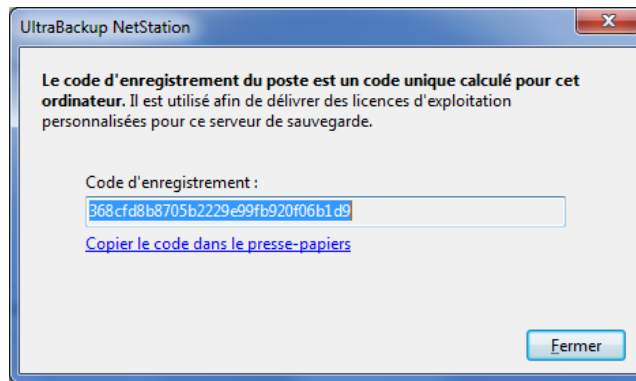

Figure 3 - Affichage du code d'enregistrement du poste

Vous pouvez copier ce code dans le presse papiers en utilisant le lien adéquat.

### 1.4.3 Ajout de nouvelles licences

Pour ajouter une nouvelle licence, vous devez être en possession d'un fichier d'extension « \*.nslic » délivré par l'interface de génération des licences Astase. Lorsque vous aurez en possession ce fichier, vous pourrez :

- Directement double-cliquer sur le fichier délivré, lançant la procédure d'enregistrement,
- Depuis l'assistant, cliquer sur Ajouter et sélectionner manuellement le fichier licence à importer.

Dans ce dernier cas, cliquez sur « Parcourir » pour sélectionner la licence à importer dans le logiciel, puis cliquez sur « Suivant » :

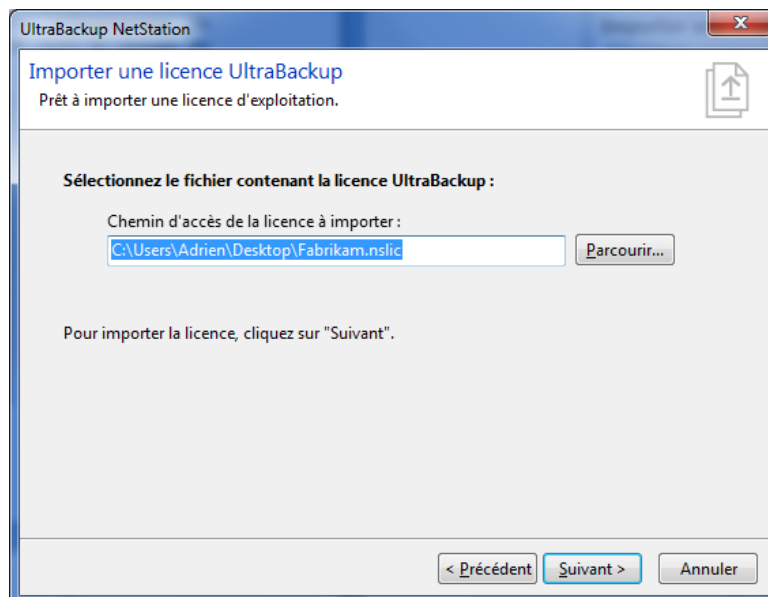

Figure 4 - Enregistrement d'une licence à partir d'un fichier

Lorsque la licence sera correctement enregistrée, le dialogue suivant sera affiché :

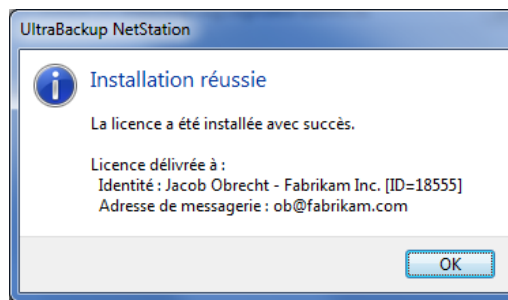

Figure 5 - Notification de l'enregistrement effectué avec succès

Si vous possédiez une licence de démonstration, celle-ci sera révoquée et « remplacée » par la licence importée.

Si vous ajoutez plusieurs licences, notez que toutes les licences enregistrées devront posséder le même propriétaire pour être correctement acceptées par le logiciel. C'est bien le cumul des utilisateurs supportés par chaque licence qui sera considéré comme le nombre total d'utilisateurs couverts par le serveur.

#### 1.4.4 Suppression de licences installées

Pour supprimer des licences installées, sélectionnez-les puis cliquez sur « Supprimer ».

### 1.5 Affichage du licensing côté client

Lorsque l'utilisateur n'est pas couvert par le licensing actuel, le message suivant lui est affiché pour prévenir qu'il ne pourra que restaurer des données :

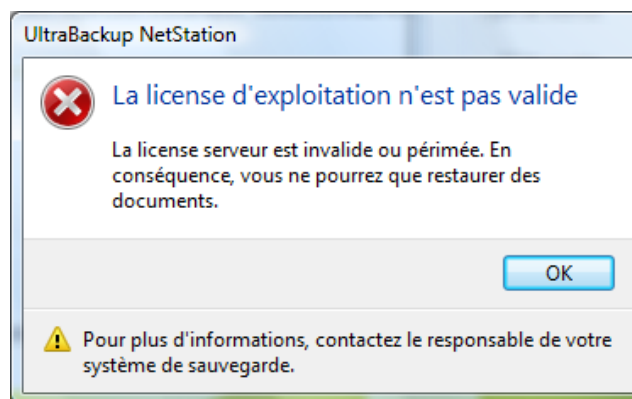

Figure 6 - Message de licences serveur invalides

De même, l'exécution d'une opération n'étant pas une restauration provoque l'inscription de la nature de l'erreur dans le rapport d'exécution :

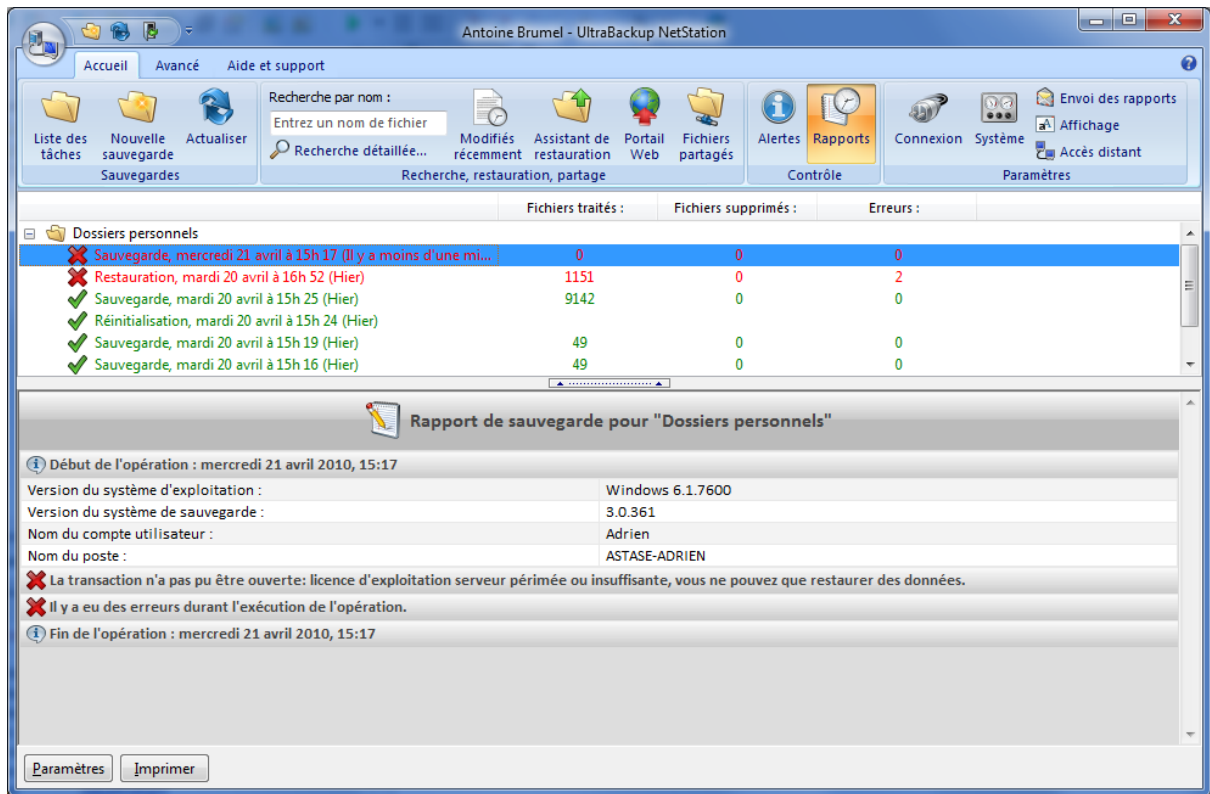

Figure 7 - Notification de licensing invalide dans les rapports d'exécution

Dans tous les cas, les utilisateurs peuvent accéder aux informations de licensing serveur depuis le gestionnaire de sauvegardes en utilisant le bouton « Voir la licence serveur » de l'onglet « Avancé » :

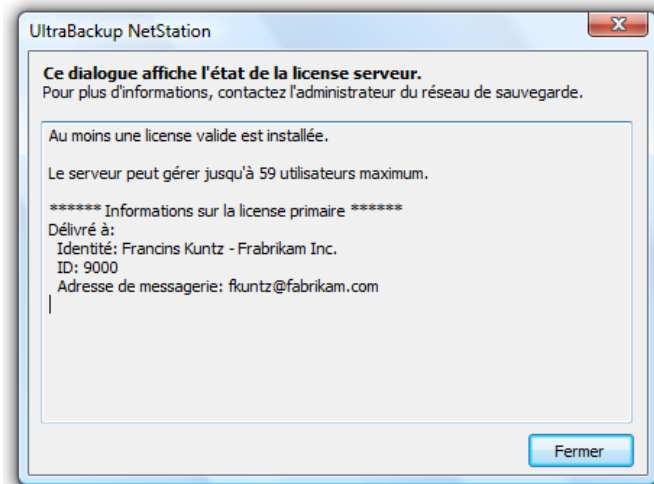

Figure 8 - Etat du licensing serveur affiché depuis le client